

STAROSTA LIPNOWSKI
ul. Sierakowskiego 10 B
87 - 600 Lipno

tel. 288-66-45, fax. 288-66-35

AR.B.6740.13.2012

Nr rej. wniosku: L. Dz. 61/2012

Decyzja niniejsza jest
ostateczna i podlega wykonaniu
z dniem ...

01.03.2012 z up. STAROSTY

ELWID WITKOWSKI
INSPEKTOR WYDZIAŁU
Architektury i Budownictwa

Lipno, dnia 26 stycznia 2012 roku

WIE PODLEGA OPŁACIE SKARBOWEJ

art. 7 ust. 1 pkt 3 lit.

Ustawa z dnia 16.11.2000r. o opłacie skarbowej

(Dz. U. z 2006r. Nr 225 pkt 683) EKTOR
ds. Budownictwa

DECYZJA NR 27/2012

Aneta Dębowska

Na podstawie art. 81 ust.1, art. 82 ust 1, art.28, art. 33 ust. 1, art. 34 ust. 4 i art. 36 ustawy z dnia 7 lipca 1994 r. - Prawo budowlane (tekst jednolity: Dz. U. nr 243, poz. 1623 z 2010r.) oraz na podstawie art. 104 i art. 107 § 1 ustawy z dnia 14 czerwca 1960 r. - Kodeks postępowania administracyjnego (tekst jednolity: Dz. U. Nr 98, poz. 1071 z 2000 roku zm.: 2001 r. Nr 49, poz. 509; 2002 r. Nr 113, poz. 984; Nr 169, poz. 1387; Nr 153, poz. 1271; z 2003 r. Nr 130, poz. 1188; Nr 170, poz. 1660 z 2004r. Nr 162, poz. 1692, z 2005r. Nr 64, poz. 565, Nr 78 poz. 682 i Nr 181, poz. 1524; z 2008r. Nr 229, poz. 1539; z 2009r. Nr 195, poz. 1501, Nr 216, poz. 1676; z 2010r. Nr 40, poz. 230; Nr 167, poz. 1131; Nr 182, poz. 1228; Nr 254, poz. 1700; z 2011r. poz. Nr 6, poz. 18; Nr 34, poz. 173; Nr 106, poz. 622)

po rozpatrzeniu wniosku o pozwolenie na budowę z dnia 13 stycznia 2012 r.

zatwierdzam projekt budowlany i udzielam pozwolenia

inwestor: Gmina Wielgie, ul. Starowiejska 8, 87-603 Wielgie;

na zadanie: **Budowa sieci wodociągowej na terenie gm. Wielgie w miejscowości Baldowo - działka nr 126/1, 126/3, 138, 139, 140/2, 141, 233/1, 233/2, w miejscowości Suradówek - działka nr 383/12, 393.**

Kategoria XXVI obiektu budowlanego

wg projektu opracowanego przez:

Projektant:

- mgr inż. Andrzej Miazek – upr. bud. nr UA-V-8386-5/85/94 Wk w specjalności instalacyjno-inżynierskiej w zakresie sieci wodociągowo-kanalizacyjnych oraz instalacji wodociągowo-kanalizacyjnych wpisany na listę inżynierów pod numerem KUP/IS/1584/01;

z zachowaniem następujących warunków, zgodnie z art. 36 ust. 1 oraz art. 42 ust. 2 i 3 ustawy - Prawo budowlane:

1) Szczegółne warunki zabezpieczenia terenu budowy i prowadzenia robót budowlanych:

- przestrzegać wymogi i uwagi instytucji uzgadniającej i opiniującej projekt budowlany;
- należy zapewnić bezpieczeństwo ludzi i mienia przy wykonywaniu robót budowlanych;
- budowę prowadzić pod nadzorem osoby posiadającej uprawnienia do kierowania robotami budowlanymi w odpowiedniej specjalności;
- teren prowadzonych robót zabezpieczyć przed dostępem osób nieupoważnionych;
- roboty ziemne w pobliżu istniejącego uzbrojenia prowadzić przy użyciu sprzętu ręcznego;

- zachować warunki techniczne na przyłączenie do gminnej sieci wodociągowej znak: GSR.6853.10.2011.SS z dnia 11 stycznia 2012r. wydane przez Urząd Gminy w Wielgim;
 - spełnić wymogi i zalecenia wynikające z opinii Nr GG.6630.396.2011 Starosty Lipnowskiego z dnia 10 stycznia 2012r. zespołu uzgodnień dokumentacji projektowej w zakresie ustawy z dnia 17 maja 1989r. Prawo geodezyjne i kartograficzne (Dz. U. z 2000r. Nr 100, poz. 1086 ze zm.);
 - zachować warunki zawarte w decyzji znak: GSR.7230.1.2.2012.SS z dnia 4 stycznia 2012r. oraz decyzji znak: GSR.7230.1.9.2012.SS z dnia 9 stycznia 2012r., wydanych przez Wójta Gminy Wielgie zezwalających na umieszczenie w drogach gminnych sieci wodociagowych;
 - po zakończeniu robót budowlanych teren budowy należy uporządkować.
- 2) Czas użytkowania tymczasowych obiektów budowlanych: nie dotyczy.
- 3) Terminy rozbiórki:
- a) istniejących obiektów budowlanych nie przewidzianych do dalszego użytkowania: nie dotyczy;
 - b) tymczasowych obiektów budowlanych: nie dotyczy.
- 4) Szczegółowe wymagania dotyczące nadzoru na budowie:
- ustanowić kierownika budowy,
 - zarejestrować dziennik budowy w tut. wydziale.
- 5) Inwestor jest zobowiązany zawiadomić właściwy organ nadzoru budowlanego o zakończeniu budowy co najmniej 21 dni przed zamierzonym terminem przystąpienia do użytkowania.
- 6) Kierownik budowy (robót) jest obowiązany prowadzić dziennik budowy oraz umieścić na budowie, w widocznym miejscu tablicę informacyjną oraz ogłoszenie, zawierające dane dotyczące bezpieczeństwa pracy i ochrony zdrowia.
- Obszar oddziaływania obiektu, o którym mowa w art. 28 ust. 2 ustawy - Prawo budowlane, obejmuje nieruchomości:**
- Baldowo - działka nr 126/1, 126/3, 138, 139, 140/2, 141, 233/1, 233/2;
 - Suradówek - działka nr 383/12, 393.

UZASADNIENIE

Rozpatrując wniosek inwestora stwierdzono, iż przedłożony projekt budowlany ma wymaganą formę i jest kompletny. Został wykonany przez osobę posiadającą odpowiednie uprawnienia budowlane, która w chwili sporządzenia projektu była członkiem właściwej izby samorządu zawodowego. Projektant złożył oświadczenie, o którym mowa w art. 20 ust. 4 ustawy Prawo budowlane, o sporządzeniu projektu budowlanego zgodnie z obowiązującymi przepisami oraz zasadami wiedzy technicznej.

Inwestor złożył oświadczenie o posiadanym prawie do dysponowania nieruchomością na cele budowlane, uzyskał niezbędne opinie i uzgodnienia, a także przedłożył ostateczną decyzję o ustaleniu lokalizacji celu publicznego znak: GSR.6733.11.2011.SS z dnia 27 września 2011r. wydaną przez Wójta Gminy Wielgie.

Projekt zagospodarowania terenu jest zgodny z ustaleniami zawartymi w powyższej decyzji. Inwestor spełnił wymagania art.32 ust.4, art. 33 ust.2 ustawy Prawo budowlane.

W toku prowadzonego postępowania administracyjnego na podstawie art. 28 ust. 2 ustawy Prawo budowlane zawiadomiono strony o złożeniu przez Inwestora wniosku o pozwolenie na budowę w/w inwestycji umożliwiając im zapoznanie się ze złożoną dokumentacją.

Strony nie wniosły uwag i zastrzeżeń.
Mając na uwadze powyższe należało orzec jak w sentencji.

Od niniejszej decyzji służy Stronom odwołanie do Wojewody Kujawsko-Pomorskiego w Bydgoszczy, ul. Jagiellońska 3, za moim pośrednictwem w terminie 14 dni od dnia jej doręczenia.

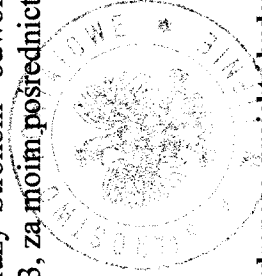

mgr inż. Starosta
Kelenczyński
Dobrosław Kelenczyński
Naczelnik Wydziału
Architektury i Budownictwa

Załączniki: 4 egzemplarze zatwierdzonego projektu budowlanego.

Otrzymują z załącznikami:

1. Gmina Wielgie, ul. Starowiejska 8, 87-603 Wielgie - x 2 egz. zatwierdzonego projektu budowlanego,

x decyzja;

2. A/a AD - 1 egz. zatwierdzonego projektu budowlanego, x 2 decyzja;

Otrzymują:

1. Strony biorące udział w postępowaniu - x decyzja;

Otrzymują do wiadomości:

1. Powiatowy Inspektor Nadzoru Budowlanego w Lipnie - 1 egz. zatwierdzonego projektu budowlanego, x decyzja
2. Wójt Gminy Wielgie - x decyzja.
+ służby podatkowe zgodnie z Rozporządzeniem Min. Fin. z dnia 24 grudnia 2002 r. w sprawie informacji podatkowej, (Dz. U. Nr 240 z 2002 r. poz. 2061 ze zm.)

Urząd Nadzoru Budowlanego w Bydgoszczy, Wielkie

POUCZENIE

Warunkiem rozpoczęcia prac budowlanych jest wytyczenie w terenie projektowanej budowli przez jednostkę wykonawczą geodezyjną.

1. Inwestor jest obowiązany zawiadomić o zamierzonym terminie rozpoczęcia robót budowlanych, na które jest wymagane pozwolenie na budowę, właściwy organ nadzoru budowlanego oraz projektanta sprawującego nadzór nad zgodnością realizacji budowy z projektem, co najpóźniej na 7 dni przed rozpoczęciem, dołączając na piśmie:
 - 1) oświadczenie kierownika budowy (robot) stwierdzające sporządzenie planu bezpieczeństwa i ochrony zdrowia oraz przyjęcie obowiązku kierowania budową (robotami budowlanymi), a także zaświadczenie, o którym mowa w art. 12 ust. 7 ustawy - Prawo budowlane,
 - 2) w przypadku ustanowienia nadzoru inwestorskiego - oświadczenie inspektora nadzoru inwestorskiego, stwierdzające przyjęcie obowiązku pełnienia nadzoru inwestorskiego nad danymi robotami budowlanymi, a także zaświadczenie, o którym mowa w art. 12 ust. 7 ustawy - Prawo budowlane,
 - 3) informację zawierającą dane zamieszczone w ogłoszeniu, o którym mowa w art. 42 ust. 2 pkt 2 ustawy - Prawo budowlane.
2. Inwestor może przystąpić do użytkowania obiektu przed wykonaniem wszystkich robót budowlanych pod warunkiem uzyskania pozwolenia na użytkowanie, wydanego przez właściwy organ nadzoru budowlanego.
3. W przypadku gdy uzyskanie pozwolenia na użytkowanie nie jest wymagane, do użytkowania obiektu można przystąpić po upływie 21 dni od dnia doręczenia do właściwego organu nadzoru budowlanego zawiadomienia o zakończeniu budowy, jeżeli organ w tym terminie nie wniesie sprzeciwu w drodze decyzji.
4. Decyzja o pozwoleniu na budowę wygasa, jeżeli budowa nie została rozpoczęta przed upływem 3 lat od dnia, w którym decyzja niniejsza stała się ostateczna lub budowa została przerwana na czas dłuższy niż 3 lata.

Po zakończeniu budowy

obiektu budowlanego (w przypadku przekazania podziernym) przed ich zakończeniem inwestor zobowiązany jest przedłożyć zgłoszenie inwentaryzacji podwykonawczą

w jednostce wykonawstwa geodezyjnego.

Wzrostem i zdrowiem człowieka zależy od jakości powietrza. Wzrostem i zdrowiem człowieka zależy od jakości powietrza. Wzrostem i zdrowiem człowieka zależy od jakości powietrza.

DECYZJA NR 27/2012

Na podstawie art. 81 ust.1, art. 82 ust 1, art.28, art. 33 ust. 1, art. 34 ust. 4 i art. 36 ustawy z dnia 7 lipca 1994 r. - Prawo budowlane (tekst jednolity: Dz. U. nr 243, poz. 1623 z 2010r.) oraz na podstawie art. 104 i art. 107 § 1 ustawy z dnia 14 czerwca 1960 r. - Kodeks postępowania administracyjnego (tekst jednolity: Dz. U. Nr 98, poz. 1071 z 2000 roku zm.: 2001 r. Nr 49, poz. 509; 2002 r. Nr 113, poz. 984; Nr 169, poz. 1387; Nr 153, poz. 1271; z 2003 r. Nr 130, poz. 1188; Nr 170, poz. 1660 z 2004r. Nr 162, poz. 1692, z 2005r. Nr 64, poz. 565, Nr 78 poz. 682 i Nr 181, poz. 1524; z 2008r. Nr 229, poz. 1539; z 2009r. Nr 195, poz. 1501, Nr 216, poz. 1676; z 2010r. Nr 40, poz. 230; Nr 167, poz. 1131; Nr 182, poz. 1228; Nr 254, poz. 1700; z 2011r. poz. Nr 6, poz. 18; Nr 34, poz. 173; Nr 106, poz. 622)

po rozpatrzeniu wniosku o pozwolenie na budowę z dnia 13 stycznia 2012 r.

zatwierdzam projekt budowlany i udziałam pozwolenia

inwestor: Gmina Wielgie, ul. Starowiejska 8, 87-603 Wielgie;

na zadanie: **Budowa sieci wodociągowej na terenie gm. Wielgie w miejscowości Bałdowo - działka nr 126/1, 126/3, 138, 139, 140/2, 141, 233/1, 233/2, w miejscowości Suradówek - działka nr 383/12, 393.**

Kategoria XXVI obiektu budowlanego

wg projektu opracowanego przez:

Projektant:

- mgr inż. Andrzej Miazek – upr. bud. nr UA-V-8386-5/85/94 Wk w specjalności instalacyjno-inżynierskiej w zakresie sieci wodociągowo-kanalizacyjnych oraz instalacji wodociągowo-kanalizacyjnych wpisany na listę inżynierów pod numerem KUP/IS/1584/01;

z zachowaniem następujących warunków, zgodnie z art. 36 ust. 1 oraz art. 42 ust. 2 i 3 ustawy - Prawo budowlane:

- 1) Szczególne warunki zabezpieczenia terenu budowy i prowadzenia robót budowlanych:
- przestrzeżyć wymogi i uwagi instytucji uzgadniających i opiniujących projekt budowlany;
 - należy zapewnić bezpieczeństwo ludzi i mienia przy wykonywaniu robót budowlanych;
 - budowę prowadzić pod nadzorem osoby posiadającej uprawnienia do kierowania robotami budowlanymi w odpowiedniej specjalności;
 - teren prowadzonych robót zabezpieczyć przed dostępem osób nieupoważnionych;
 - roboty ziemne w pobliżu istniejącego uzbrojenia prowadzić przy użyciu sprzętu ręcznego;

- zachować warunki techniczne na przyłączenie do gminnej sieci wodociągowej znak: GSR.6853.10.2011.SS z dnia 11 stycznia 2012r. wydane przez Urząd Gminy w Wielgim;
 - spełnić wymogi i zalecenia wynikające z opinii Nr GG.6630.396.2011 Starosty Lipnowskiego z dnia 10 stycznia 2012r. zespołu uzgodnień dokumentacji projektowej w zakresie ustawy z dnia 17 maja 1989r. Prawo geodezyjne i kartograficzne (Dz. U. z 2000r. Nr 100, poz. 1086 ze zm.);
 - zachować warunki zawarte w decyzji znak: GSR.7230.1.2.2012.SS z dnia 4 stycznia 2012r. oraz decyzji znak: GSR.7230.1.9.2012.SS z dnia 9 stycznia 2012r., wydanych przez Wójta Gminy Wielgie zezwalających na umieszczenie w drogach gminnych sieci wodociagowych;
 - po zakończeniu robót budowlanych teren budowy należy uporządkować.
- 2) Czas użytkowania tymczasowych obiektów budowlanych: nie dotyczy.
- 3) Terminy rozbiórki:
- a) istniejących obiektów budowlanych nie przewidzianych do dalszego użytkowania: nie dotyczy;
 - b) tymczasowych obiektów budowlanych: nie dotyczy.
- 4) Szczegółowe wymagania dotyczące nadzoru na budowie:
- ustanowić kierownika budowy,
 - zarejestrować dziennik budowy w tut. wydziale.
- 5) Inwestor jest zobowiązany zawiadomić właściwy organ nadzoru budowlanego o zakończeniu budowy co najmniej 21 dni przed zamierzonym terminem przystąpienia do użytkowania.
- 6) Kierownik budowy (robót) jest obowiązany prowadzić dziennik budowy oraz umieścić na budowie, w widocznym miejscu tablicę informacyjną oraz ogłoszenie, zawierające dane dotyczące bezpieczeństwa pracy i ochrony zdrowia.
- Obszar oddziaływania obiektu, o którym mowa w art. 28 ust. 2 ustawy - Prawo budowlane, obejmuje nieruchomości:**
- **Baldowo - działka nr 126/1, 126/3, 138, 139, 140/2, 141, 233/1, 233/2;**
 - **Suradówek - działka nr 383/12, 393.**

UZASADNIENIE

Rozpatrując wniosek inwestora stwierdzono, iż przedłożony projekt budowlany ma wymaganą formę i jest kompletny. Został wykonany przez osobę posiadającą odpowiednie uprawnienia budowlane, która w chwili sporządzenia projektu była członkiem właściwej izby samorządu zawodowego. Projektant złożył oświadczenie, o którym mowa w art. 20 ust. 4 ustawy Prawo budowlane, o sporządzeniu projektu budowlanego zgodnie z obowiązującymi przepisami oraz zasadami wiedzy technicznej.

Inwestor złożył oświadczenie o posiadanym prawie do dysponowania nieruchomością na cele budowlane, uzyskał niezbędne opinie i uzgodnienia, a także przedłożył ostateczną decyzję o ustaleniu lokalizacji celu publicznego znak: GSR.6733.11.2011.SS z dnia 27 września 2011r. wydaną przez Wójta Gminy Wielgie.

Projekt zagospodarowania terenu jest zgodny z ustaleniami zawartymi w powyższej decyzji. Inwestor spełnił wymagania art.32 ust.4, art. 33 ust.2 ustawy Prawo budowlane.

W toku prowadzonego postępowania administracyjnego na podstawie art. 28 ust. 2 ustawy Prawo budowlane zawiadomiono strony o złożeniu przez Inwestora wniosku o pozwolenie na budowę w/w inwestycji umożliwiając im zapoznanie się ze złożoną dokumentacją.

Strony nie wniosły uwag i zastrzeżeń.

Mając na uwadze powyższe należało orzec jak w sentencji.

Od niniejszej decyzji służy Stronom odwołanie do Wojewody Kujawsko-Pomorskiego w Bydgoszcy, ul. Jagiellońska 3, za moim pośrednictwem w terminie 14 dni od dnia jej doręczenia.

mgr inż. **Krzysztof Staroszyński**
Naczelnik Wydziału
Architektury i Budownictwa

Załączniki: 4 egzemplarze zatwierzonego projektu budowlanego.

Otrzymują z załącznikami:

1. Gmina Wielgie, ul. Starowiejska 8, 87-603 Wielgie - x 2 egz. zatwierzonego projektu budowlanego, x decyzja;

2. A/a AD - 1 egz. zatwierzonego projektu budowlanego, x 2 decyzja;

Otrzymują:

1. Strony biorące udział w postępowaniu - x decyzja;

Otrzymują do wiadomości:

1. Powiatowy Inspektor Nadzoru Budowlanego w Lipnie - 1 egz. zatwierzonego projektu budowlanego, x decyzja

2. Wójt Gminy Wielgie - x decyzja.

+ służby podatkowe zgodnie z Rozporządzeniem Min. Fin. z dnia 24 grudnia 2002 r. w sprawie informacji podatkowej, (Dz. U. Nr 240 z 2002 r. poz. 2061 ze zm.)

POUCZENIE

1. Inwestor jest obowiązany zawiadomić o zamierzonym terminie rozpoczęcia robót budowlanych, na które jest wymagane pozwolenie na budowę, właściwy organ nadzoru budowlanego oraz projektanta sprawującego nadzór nad zgodnością realizacji budowy z projektem, co najmniej na 7 dni przed rozpoczęciem, dołączając na piśmie:

- 1) oświadczenie kierownika budowy (robót) stwierdzające sporządzenie planu bezpieczeństwa i ochrony zdrowia oraz przyjęcie obowiązku kierowania budową (robotami budowlanymi), a także zaświadczenie, o którym mowa w art. 12 ust. 7 ustawy - Prawo budowlane,
 - 2) w przypadku ustanowienia nadzoru inwestorskiego - oświadczenie inspektora nadzoru inwestorskiego, stwierdzające przyjęcie obowiązku pełnienia nadzoru inwestorskiego nad danymi robotami budowlanymi, a także zaświadczenie, o którym mowa w art. 12 ust. 7 ustawy - Prawo budowlane,
 - 3) informację zawierającą dane zamieszczone w ogłoszeniu, o którym mowa w art. 42 ust. 2 pkt 2 ustawy - Prawo budowlane.
2. Inwestor może przystąpić do użytkowania obiektu przed wykonaniem wszystkich robót budowlanych pod warunkiem uzyskania pozwolenia na użytkowanie, wydanego przez właściwy organ nadzoru budowlanego.
3. W przypadku gdy uzyskanie pozwolenia na użytkowanie nie jest wymagane, do użytkowania obiektu można przystąpić po upływie 21 dni od dnia doręczenia do właściwego organu nadzoru budowlanego zawiadomienia o zakończeniu budowy, jeżeli organ w tym terminie nie wniesie sprzeciwu w drodze decyzji.
4. Decyzja o pozwoleniu na budowę wygasa, jeżeli budowa nie została rozpoczęta przed upływem 3 lat od dnia, w którym decyzja niniejsza stała się ostateczna lub budowa została przerwana na czas dłuższy niż 3 lata.

Lipno, dnia 20 stycznia 2012 roku

ArB.6740.13.2012

ZAWIADOMIENIE

Na podstawie art. 61 § 4 Kodeksu postępowania administracyjnego (tekst jednolity: Dz. U. Nr 98, poz. 1071 z 2000 roku zm.: 2001 r. Nr 49, poz. 509; 2002 r. Nr 113, poz. 984; Nr 169, poz. 1387; Nr 153, poz. 1271; z 2003 r. Nr 130, poz. 1188; Nr 170, poz. 1660 z 2004r. Nr 162, poz. 1692, z 2005r. Nr 64, poz. 565, Nr 78 poz. 682 i Nr 181, poz. 1524; z 2008r. Nr 229, poz. 1539; z 2009r. Nr 195, poz. 1501, Nr 216, poz. 1676; z 2010r. Nr 40, poz. 230; Nr 167, poz. 1131; Nr 182, poz. 1228; Nr 254, poz. 1700; z 2011r. poz. Nr 6, poz. 18; Nr 34, poz. 173; Nr 106, poz. 622)

zawiadamiam

o wszczęciu postępowania administracyjnego w sprawie wydania decyzji o pozwoleniu na budowę dot.:

„Budowy sieci wodociągowej na terenie gm. Wielgie w miejscowości Baldowo - działka nr 126/1, 126/3, 138, 139, 140/2, 141, 233/1, 233/2, w miejscowości Suradówek - działka nr 383/12, 393.”

Wszczęcie postępowania nastąpiło na wniosek złożony 13 stycznia 2012r. przez Gminę Wielgie, ul. Starowiejska 8, 87-603 Wielgie. Stosownie do treści art. 10 § 1 oraz art. 73 § 1 Kpa w terminie 7 dni od daty otrzymania niniejszego zawiadomienia, strony mogą zapoznać się z projektem budowlanym w niniejszej sprawie oraz składać wnioski i wyjaśnienia w siedzibie Starostwa Powiatowego w Lipnie, przy ul. Mickiewicza 58, I piętro, pok. nr 10, w godz. od 8⁰⁰ - 15⁰⁰ (tel. /054/ 288-66-45).

Po tym terminie, sprawa zostanie rozpatrzona w oparciu o dowody i materiały znajdujące się w aktach sprawy.

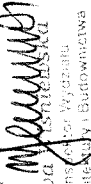
z up. STAROSTY

EWA STRYCHARCZYK
Inżynier Wydziału
Architekcyjny i Budowlany

Otrzymują:

1. Strony biorące udział w postępowaniu wg wykazu załączonego do akt sprawy
2. A/a /AD/

Do wiadomości:

1. Gmina Wielgie - adres j/w.



EKO-BUD

Agnieszka Żołędowska

Podpisane z dnia 26.02.2011
M. 27.02.11

PROJEKT BUDOWLANY

Nazwa obiektu: Budowa sieci wodociągowej

Inwestor	
GMINA WIELGIE	
Adres inwestycji	
Bańdowo, Suradówek, gm. Wielgie, pow. Lipnowski. Działki nr: 126/1, 126/2, 126/3, 138, 139, 140/2, 141, 233, 383, 12, 393	
Zespół projektowy	
Opracował: EKO-BUD Agnieszka Żołędowska 87-800 Włocławek, ul. Ziółowa 1a NIP: 888-100-60-23	
Projektant: Andrzej Miazek	mgr inż. Andrzej Miazek
Nr. uprawnień: UA-V-7342-5/85/94 WK	Uprawnienia budowlane do projektowania bez ograniczeń w specjalności Instalacyjno-izyruerskiej w zakresie sieci i instalacji wodociągowej. Realizacyjnych. nr UA-V-7342-5/85/94 WK KUF/IS/156471
Branża:	Sanitarna-Wodociąg Wiejski
Data wykonania:	Grudzień 2011r.

Projekt podlega ochronie prawa autorskiego

Podstawa prawna: Ustawa o prawie autorskim i prawach pokrewnych z dnia 04.02.1994; Dz. U. nr 24, pozycja 83 z dnia 23.02.1994.
Właścicielem praw autorskich jest EKO-BUD Agnieszka Żołędowska ul. Ziółowa 1a, 87-800 Włocławek

ZAWARTOŚĆ PROJEKTU: str. 7.

OPIS TECHNICZNY:

1. Podstawa opracowania.
 2. Materiały wyjściowe do projektowania.
 3. Zakres opracowania.
 4. Zapotrzebowanie na wodę.
 - 4.1. Zapotrzebowanie wody na cele p.poż.
 - 4.2. Obliczenia hydrauliczne.
 5. Sieć wodociągowa.
 - 5.1. Rozwiązania materiałowe.
 - 5.2. Roboty ziemne.
 6. Próba na ciśnienie i dezynfekcje sieci.
 7. Oznakowanie.
- Zestawienie materiałów.

UZGODNIENIA:

1. Decyzja o ustaleniu lokalizacji inwestycji celu publicznego o znaczeniu gminnym z zał. graficznym.
2. Warunki techniczne przyłączenia się do sieci wodociągowej.
3. Opinia ZUDP Starostwa Powiatowego w Lipnie.
4. Decyzja Wójta Gminy Wielgie dotycząca drogi gminnej.
5. Wypisy z rejestru gruntów.
6. Mapy sytuacyjno-wysokościowe terenu w skali 1:1000.
7. Mapa ewidencyjna w skali 1:5000.
8. Schematy montażowe węzłów.

Załączniki:

1. Decyzja o prawie wykonywania funkcji projektanta.
2. Zaświadczenie o członkostwie w Izbie Inżynierów.
3. Oświadczenie projektanta.

1. PODSTAWA OPRACOWANIA

Podstawą opracowania niniejszego projektu jest zlecenie Urzędu Gminy w Wielgim.

2. MATERIAŁY WYJŚCIOWE DO PROJEKTOWANIA

- Mapa sytuacyjno-wysokościowa terenu w skali 1:1000.
- Decyzja o ustaleniu lokalizacji inwestycji celu publicznego o znaczeniu gminnym.GSR.6733.11.2011.SS z dnia 27.09.2011r. z załącznikiem graficznym.
- Warunki techniczne dotyczące przyłączenia się do sieci wodociągowej w Wielgim Nr : GSR.6853.10.2011.SS z dnia 10.01.2012r.
- Opinia ZUD Nr GG.6630.396.2011 z dnia 10.01.2012r.PZUD Starostwa Powiatowego w Lipnie.
- Wskazanie lokalizacyjne z zakresem opracowania podanym przez Urząd Gminy w Wielgim.
- Wizja lokalna w terenie z dokonaniem uzgodnień z poszczególnymi odbiorcami wody.

3. ZAKRES OPRACOWANIA

Zakresem opracowania objęto sieć wodociagową w miejscowości Bałdowo, Suradówek gm. Wielgie.

Wodociąg projektuje się dla zaspokojenia potrzeb bytowo-gospodarczych ludności.

Włączenie projektowanej sieci wodociągowej nastąpi do istniejącego wodociągu

PVC110. w punkcie „W”. Woda doprowadzona do gospodarstw musi odpowiadać wodzie do picia i potrzeb gospodarczych. Wymaganą jakość wody określa :

Rozporządzenie Ministra Zdrowia z dnia 4 września 2000r w sprawie warunków, jakim powinna odpowiadać woda do picia i na potrzeby gospodarcze, woda w kąpieliskach, oraz zasad sprawowania kontroli jakości wody przez organy Inspekcji Sanitarnej (Dz.U.nr 82.poz 937).

Projektowana wodociąg nie będzie negatywnie wpływał na środowisko,Zakres oddziaływania inwestycji zamyka się w granicach działek wymienionych w decyzji o ustaleniu lokalizacji inwestycji celu publicznego.

4. ZAPOTRZEBOWANIE WODY.

Zapotrzebowanie na wodę dla celów bytowo - gospodarczych ludności przyjęto w oparciu o Rozporządzenie Ministra Infrastruktury z dnia 14 stycznia 2002 r. w sprawie określenia przeciętnych norm zużycia wody. (Dz.U z dnia 31 stycznia 2002r.) i wynosi średnio dla:

1 mieszkańca – 120dm³/d

samochód osobowy (3 mycia w m-cu) -175 l na 1 mycie

działka rekreacyjna(15 dni/m-cu w okresie 15.04-15.09) - 2,5 l/m²

$$Q_{\max} = 0,99l/s$$

4.1 Zapotrzebowanie wody na cele p.poż.

Zapotrzebowanie wody na cele p.poż. do zewnętrznego gaszenia pożaru dla jednostek osadniczych do 5000 mieszkańców przyjęto zgodnie z PN-B-02864 pkt 2.1.1. i wynosi 10dm³/s.

4.2 Obliczenia hydrauliczne

W obliczeniach uwzględniono minimalne ciśnienie wody bytowo gospodarczej dla budynków piętrowych przyjmując 14 m st. wody, a dla celów pożarowych – 20 m st. wody.

5. SIEĆ WODOCIĄGOWA

5.1 Rozwiązania materiałowe

Do przesyłania wody projektuje się główną sieć wodociagową z rur PVC 90 przeznaczonych do przesyłania wody do picia , przy maksymalnym ciśnieniu roboczym 1MPa, łączonych na wcisk przy pomocy uszczelki gumowej. Armaturę stanowić będzie zasuwa, i hydrant nadziemny. Projektuje się hydrant nadziemny ø 80 z zasuwą odcinającą rozmieszczony na końcówce sieci zgodnie z planem sytuacyjnym.Do odcięcia sieci projektuje się zasuwę żeliwną - zasuwa żeliwna powinna spoczywać na betonowym podłożu.Rury ciśnieniowe z PVC-U łączone na kielich i uszczelkę nie mają zdolności przenoszenia sił poosiowych wywołanych ciśnieniem występującym w rurze. W celu zwiększenia stabilności przewodu ułożonego w wykopie (szczególnie do zabezpieczenia przed wysunięciem się bosego końca z kielicha -co może wystąpić przy kolanach, łukach, trójnikach, hydrantach) stosować należy bloki oporowe prefabrykowane lub wylewane na miejscu umożliwiające przeniesienie sił poosiowych występujących w rurociągu na grunt.Warunkiem odpowiedniej skuteczności wzmocnienia jest wylanie betonu na twardej ścianie wykopu.W przypadku konieczności wykonania bloku na nieutwardzonym gruncie wypełnienie wykopu musi być bardzo dokładnie i ostrożnie ubite.Aby zabezpieczyć kształtkę przed tarciem o beton należy oddzielić go od kształtki grubą folią lub taśmą z tworzywa. Budowa bloków oporowych powinna spełniać warunki podane w PN-B-10725 Wodociągi . Przewody zewnętrzne. Wymagania i badania.

Alternatywą dla bloków oporowych mogą być wzmocnienia złącz kielichowych jako umocowania sztywne przenoszące siły parcia. Umocnienia te są łatwe i szybkie w montażu.Projektuje się sieć wodociagową z rur PVC PN10 z certyfikatem jakości i atestem higienicznym. System użyty do wbudowania powinien być kompletny i obejmować:

- rury ciśnieniowe kielichowe
- kształtki kielichowe (nasuwki, łuki ciśnieniowe)
- kształtki kołnierzowe (trójniki, kształtki kołnierzowe)
- system do realizacji przyłączy domowych .

5.2. Roboty ziemne.

Wykopy pod przewody wodociągowe z rur PVC należy prowadzić zgodnie z normą PN-B-10736 z 1999 r. Roboty ziemne. Wykopy otwarte dla przewodów wodociągowych i kanalizacyjnych. Warunki techniczne wykonania.

Zgodnie z PN-B- 10725 Wodociągi. Przewody zewnętrzne . Wymagania i badania.- Głębokość ułożenia przewodu powinna być taka , aby jego przykrycie mierzone od powierzchni przewodu do rzędnej terenu było większe niż głębokość przemarzania gruntów o 0,4 m dla rur o średnicy mniejszej niż 1000 mm.Rurociąg układać na głębokości 1,70 m od powierzchni terenu na gruncie rodzimym bez gród i kamieni. Do podsypki można użyć wykopany materiał, o ile się do tego nadaje, jeżeli nie, to należy użyć piasku o max. wielkości kamieni 20mm. Wypoziomowana podsypka o grubości ok. 10 cm musi być luźno ułożona i nieubita, aby zapewnić odpowiednie podparcie dla rur i kielicha. Użyty materiał i sposób zasypania nie powinny spowodować uszkodzenia ułożonego przewodu.Grubość warstwy ochronnej zasyпки powinna wynosić 0,5 m ponad wierzch rury.Obsypkę należy ubić warstwami o max grubości 25 cm.

Roboty ziemne ze względu na głębokość wymagają umocnienia na całej długości. Należy zabezpieczyć tymczasowe przejścia i przejazdy do poszczególnych zagród. Tyczenie trasy oraz późniejszą inwentaryzując zlecić uprawnionym geodetom. W przypadku napotkania na grunty zwarte lub z dużą ilością kamienia należy pod spód rury wykonać podsypkę piaskową grubości 10cm, w przypadku niezbyt głębokiego zalegania gruntu o małej nośności -wybrać ten grunt i wymienić na piasek do poziomu posadowienia rury z wyprofilowaniem dna.W przypadku zalegania gruntu o małej nośności można wykonać płytę betonową fundamentową z ułożeniem na niej podłoża z piasku z wyprofilowaniem dna. Wodociąg zaprojektowano częściowo w pasie dróg o nawierzchni gruntowej.Aby uniknąć osiadania gruntu pod drogami zasypkę należy zagęścić do 95% zmodyfikowanej wartości Proktora. Materiał obsypki nie może być zmrożony ani też zawierać ostrych kamieni lub innego łamanego materiału. Do wykonania wypełnienia wykopy nad strefą ochronną rurociągu można przystąpić po dokonaniu kontroli stopnia zagęszczenia zasyпки. Do zasyпки można użyć materiału rodzimego.

6. PRÓBA NA CIŚNIENIE I DEZYNFEKCJA SIECI.

Zmontowane odcinki rurociągu o długości ok. 200 m należy zasypać 30 cm warstwą ziemi. Łuki, trójniki, zawory, zaślepki powinny być odkryte podczas próby ciśnieniowej.

Odcinki sieci poddać próbie na ciśnienie nie mniejsze niż 10 atm.

Próba jest pozytywna jeżeli nie zauważa się w ciągu 30 minut spadku ciśnienia.

Po zakończeniu budowy przewodu i pozytywnym wyniku próby szczelności należy dokonać jego płukania używając do tego czystej wody.

Prędkość przepływu powinna być na tyle duża, aby mogła wypłukać wszystkie

zanieczyszczenia z przewodu przy otwartym hydrancie na końcówce. Przewód wody pitnej

należy poddać dezynfekcji za pomocą podchlorynu sodu. Czas trwania dezynfekcji 24 godziny. Po usunięciu wody zawierającej związek chloru przeprowadzić ponowne płukanie.

7. OZNAKOWANIE.

Uzbrojenie sieci wodociągowej, tj. zasowy, hydranty, trójniki należy na trwałe oznakować wg obowiązujących norm i przepisów.

Tablice orientacyjne do oznakowania uzbrojenia przewodów wodociągowych podaje norma **PN 86/B 0970**

Na całej długości trasę oznakować taśmą ostrzegawczą koloru niebieskiego z metalizowaną wkładką.

Roboty ziemne wykonać zgodnie z:

PN-B-10725 -Wodociągi. Przewody zewnętrzne. Wymagania i badania

PN-B-10736 -Roboty ziemne. Wykopy otwarte dla przewodów wodociągowych i kanalizacyjnych. Warunki techniczne wykonania.

PN-68/B-06050 -Roboty ziemne budowlane. Wymagania w zakresie wykonywania i badania przy odbiorze

PN-81/B-03020 – Grunty budowlane .Posadowienie obiektów budowlanych.

„ **Warunki techniczne wykonania i odbioru sieci wodociągowych** „ zeszyt 3”

Zalecane do stosowania przez Ministerstwo Rozwoju regionalnego i Budownictwa. Wymagania Techniczne COBRTI INSTAL, Warszawa wrzesień 2001r.

Rozporządzeniem Ministra Infrastruktury z dnia 6 lutego 2003 r. w sprawie bezpieczeństwa i higieny pracy podczas wykonywania robót budowlanych.(Dziennik Ustaw Nr 47/03 poz.401.)

Zgodnie z Rozporządzeniem Ministra Infrastruktury z dnia 23 czerwca 2003 r w sprawie informacji dotyczącej bezpieczeństwa i ochrony zdrowia oraz planu bezpieczeństwa i ochrony zdrowia (Dz. U. Nr 120/03 poz. 1126) przed przystąpieniem do prac związanych z wykonaniem inwestycji na kierowniku budowy spoczywa obowiązek sporządzenia planu bezpieczeństwa i ochrony zdrowia.

ZESTAWIENIE MATERIAŁÓW

Sieć wodociągowa:

- rura PCV fi 90
 - rura PE fi 63
 - opaska żeliwna z zaworem wbudowanym fi 90/63
 - zasawa kołnierzowa fi 80
 - zasawa kołnierzowa fi 50
 - hydrant pożarowy nadziemny fi 80
 - rura ochronna 159/5,6
- 532m
- 410m
- 3szt
- 1szt
- 3szt
- 1szt
- 8m

Wielgie, dnia 27.09.2011 r.

**DECYZJA
O USTALENIU LOKALIZACJI CELU PUBLICZNEGO**

Na podstawie art. 1 ust. 2, art. 50 ust.1 i art. 53 ust.1 i 4, art. 54 i art.55 w związku z art. 52 ust. 2 oraz art. 64 ust. 2 ustawy z dnia 27 marca 2003 r. o planowaniu i zagospodarowaniu przestrzennym (Dz. U. Z 2003 r. Nr 80, poz. 717) oraz art. 104 ustawy z dnia 14 czerwca 1960 r. – Kodeks postępowania administracyjnego (tekst jednolity Dz. U. Z 2000 r., Nr 98, poz. 1071 z późn. zm.) po rozpatrzeniu wniosku złożonego przez **Gminę Wielgie** (adres w aktach sprawy) w sprawie wydania decyzji o warunkach zabudowy dla inwestycji polegającej na **budowie sieci wodociągowej w miejscowości Bałdowo (kierunek Pietruszewska, Dąbrowska, Zwolińska) na działkach o numerach ewidencyjnych: 126/1, 126/2, 126/3, 138, 139, 140/2, 141, 233 i Suradówek dz. nr: 383/12, 393 w gminie Wielgie.**

**USTALAM
WARUNKI ZABUDOWY I ZAGOSPODAROWANIA TERENU**

1. Rodzaj inwestycji:

budowa sieci wodociągowej w miejscowości Bałdowo (kierunek Pietruszewska, Dąbrowska, Zwolińska) na działkach o numerach ewidencyjnych: 126/1, 126/2, 126/3, 138, 139, 140/2, 141, 233 i Suradówek dz. nr: 383/12, 393 w gminie Wielgie.

2. Warunki i szczegółowe zasady zagospodarowania terenu oraz jego zabudowy wynikające z przepisów odrębnych:

Przedmiotową inwestycję należy projektować i realizować w sposób umożliwiający spełnienie wymogów wynikających z przepisów:

- 1) Ustawa z dnia 7 lipca 1994 r. Prawo Budowlane (Dz. U. z 2006 r. Nr 156, poz. 1118)
 - 2) Rozporządzenie Ministra Infrastruktury z dnia 02 kwietnia 2002 r. (Dz. U. z 2002 r. Nr 75, poz. 690; z 2003 r.), w sprawie warunków technicznych jakim powinny odpowiadać budynki i ich usytuowanie
 - 3) Rozporządzenia Ministra Rolnictwa i Gospodarki Żywnościowej z dnia 7 października 1997 roku w sprawie warunków technicznych jakim powinny odpowiadać budowle rolnicze i ich usytuowanie (Dz. U. z 1997 roku Nr 132, poz. 877 z późn. zmianami);
 - 3) Ustawa z dnia 03 lutego 1995 r. o ochronie gruntów rolnych i leśnych (Dz.U.04.121.1266 z póź. zm.)
 - 4) Ustawy z dnia 3 października 2008 r. o udostępnieniu informacji o środowisku i jego ochronie, udziale społeczeństwa w ochronie środowiska oraz ocenach oddziaływania na środowisko, Dz. U. Nr 199, poz. 1227 z dnia 7 listopada 2008 r. oraz na podstawie Rozporządzenia Rady Ministrów z dnia 9 listopada 2010 r. w sprawie określenia rodzajów przedsięwzięć mogących znacząco oddziaływać na środowisko oraz szczegółowych uwarunkowań związanych z kwalifikowaniem przedsięwzięć do sporządzania raportu o oddziaływaniu na środowisko (Dz. U. z dnia 12 listopada 2010 r.).
 - 5) Ustawa z dnia 14. 03. 1985 r. o Państwowej Inspekcji Sanitarnej (Dz. U. Z 206 r. Nr 122 poz. 851 z późn. zm.),
 - 6) Ustawa z dnia 21 marca 1995 r. o drogach publicznych (tekst jednolity Dz. U. Z 2007 r. Nr 43 poz. 430 ze zm.)
 - 7) Rozporządzenie Ministra Infrastruktury z dnia 16 sierpnia 2003r. w sprawie sposobu ustalania wymagań dotyczących nowej zabudowy i zagospodarowania tereny w przypadku braku planu miejscowego.
- 3. Warunki i wymagania dotyczące ochrony i kształtowania ładu przestrzennego:**
- 1) charakterystyka – planowany obiekt będzie pełnił funkcję **infrastruktury technicznej**
 - 2) **zakres inwestycji:**
— budowa sieci wodociągowej

4. Warunki i wymagania dotyczące ochrony środowiska i zdrowia ludzi:

- 1) Teren wnioskowany nie leży w granicach obszarów ograniczonego użytkowania, osuwania mas ziemnych, terenami zagrożonymi osuwania się mas ziemnych, poza terenami narażonymi

Za zgodność z oryginałem
Agnieszka Zajądłowska

na niebezpieczeństwo powodzi oraz obszarów podlegających ochronie z tytułu obowiązujących przepisów o ochronie przyrody.

- 2) Planowane przedsięwzięcie ze względu na rodzaj inwestycji i sposób realizacji nie naruszy obiektów zieleni, stosunków wodnych w rejonie lokalizacji, nie wpłynie negatywnie na istniejący stan środowiska przyrodniczego lub jego wykorzystanie.
- 3) Ustala się realizację powyższej inwestycji w sposób nie powodujący negatywnego wpływu na środowisko, zdrowie i życie ludzi.
- 4) Zgodnie z art. 71.2. Ustawy z dnia 3 października 2008 r. o udostępnieniu informacji o środowisku i jego ochronie, udziale społeczeństwa w ochronie środowiska oraz ocenach oddziaływania na środowisko, Dz. U. Nr 199, poz. 1227 z dnia 7 listopada 2008 r. oraz na podstawie Rozporządzenia Rady Ministrów z dnia 9 listopada 2010 r. w sprawie określenia rodzajów przedsięwzięć mogących znacząco oddziaływać na środowisko oraz szczegółowych uwarunkowań związanych z kwalifikowaniem przedsięwzięć do sporządzania raportu o oddziaływaniu na środowisko (Dz. U. z dnia 12 listopada 2010 r.), - inwestycja powyższa nie zalicza się do przedsięwzięć mogących oddziaływać na środowisko.
- 5) Uzyskanie decyzji o pozwoleniu na budowę nie będzie wymagać wcześniejszego uzyskania decyzji o środowiskowych uwarunkowaniach zgody na realizację przedsięwzięcia tzw. decyzji o środowiskowych uwarunkowaniach.
- 6) Inwestycja nie wymaga wyłączenia gruntów z produkcji rolnej - zgodnie z ustawą z dnia 3 lutego 1995 r. o ochronie gruntów rolnych i leśnych (Dz. U. z 2004 r. Nr 121, poz. 266 ze zmianami) dotyczy to głównie wyłączenia terenu zajętego pod zabudowę kubaturową trwale związaną z gruntem.

5. Warunki ochrony dziedzictwa kulturowego i zabytków oraz dóbr kultury współczesnej:

- 1) Teren planowanej inwestycji położony jest poza obszarami chronionymi z zakresu dziedzictwa kulturowego i zabytków, ani też nie stwierdzono w obrębie działki udokumentowanych stanowisk archeologicznych.
- 2) W przypadku odkrycia w trakcie prowadzenia robót budowlanych lub ziemnych przedmiotu, co do którego istnieje przypuszczenie, iż jest on zabytkiem, należy wstrzymać wszystkie roboty mogące uszkodzić lub zniszczyć odkryty przedmiot, zabezpieczyć go przy użyciu dostępnych środków oraz miejsce jego odkrycia i niezwłocznie zawiadomić o tym Wojewódzkiego Konserwatora Zabytków, a jeśli nie jest to możliwe to właściwego terytorialnie Wójta Gminy Wielgie zgodnie z art. 32 ust. 1 ustawy z dnia 23 lipca 2003 r. o ochronie zabytków i opiece nad zabytkami (Dz. U. Nr 162, poz. 1568).

6. Warunki obsługi w zakresie komunikacji:

Nie dotyczy

7. Warunki obsługi w zakresie infrastruktury technicznej:

Brak potrzebowania na nowe przyłącza oraz elementy z zakresu infrastruktury technicznej.

8. Linia zabudowy

Nie wyznacza się

9. Wymagania dotyczące ochrony osób trzecich:

1. Inwestycję należy projektować z uwzględnieniem art. 5 Prawa Budowlanego oraz przepisami szczególnymi zapewniającymi ochronę interesów osób trzecich:
 - a) dostępu do drogi publicznej
 - b) możliwości korzystania z wody
 - c) dostępu do światła dziennego do pomieszczeń przeznaczonych na pobyt ludzi przed uciążliwościami powodowanymi przez hałas, wibracje, zakłócenia elektryczne i promieniowanie, zanieczyszczeniem powietrza, wody i gleby.
2. Inwestor powinien przy wykonywaniu swego prawa powstrzymać się od działań, które by zakłócały korzystanie z nieruchomości sąsiednich ponad przeciętną miarę, wynikającą ze społeczno - gospodarczego przeznaczenia nieruchomości i stosunków miejscowych.
3. Stosować takie rozwiązania techniczne, technologiczne i organizacyjne, które maksymalnie wyeliminują oddziaływanie na środowisko poza teren, do którego inwestor posiada tytuł prawny.
4. Planowana inwestycja powinna być zgodna z warunkami technicznymi oraz przepisami BHP. Spełniać wymagania dotyczące bezpieczeństwa pożarowego, bezpieczeństwa konstrukcji, bezpieczeństwa użytkowania oraz ochrony środowiska.

Za zgodność z oryginałem
Agnieszka Zięgłowska

Inwestycje należy projektować i realizować w sposób zapewniający spełnienie wymagań dotyczących poszanowania uzasadnionych interesów osób trzecich występujących w obszarze oddziaływania projektowanego obiektu.

Robót ziemnych nie wolno wykonywać w taki sposób, żeby to groziło nieruchomościom sąsiednim utratą oparcia, zgodnie z art. 147 ustawy z dnia 23 kwietnia 1964 r. Kodeks cywilny (Dz. U. Nr 16, poz. 93, z późn. zm.)

10. Linie rozgraniczające teren inwestycji

Linie rozgraniczające teren inwestycji zaznaczono na mapie w skali 1:1000, stanowiącej załącznik do niniejszej decyzji.

UZASADNIENIE

Gmina Wielgie wystąpiła z wnioskiem w sprawie wydania decyzji o lokalizacji inwestycji celu publicznego dla inwestycji polegającej na budowie sieci wodociągowej w miejscowości Bałdowo (kierunek Pietruszewska, Dąbrowska, Zwolińska) na działkach o numerach ewidencyjnych: 126/1, 126/2, 126/3, 138, 139, 140/2, 141, 233 i Suradówek dz. nr: 383/12, 393 w gminie Wielgie.

Inwestycja zaliczona została do inwestycji celu publicznego

Zgodnie z art. 61 & 4 Kodeksu Postępowania Administracyjnego oraz art. 53 ust. 1 ustawy z dnia 27 marca 2003 r. o planowaniu i zagospodarowaniu przestrzennym Organ pierwszej instancji wszczął postępowanie administracyjne o czym zawiadomił strony pismem oraz przez obwieszczenie umożliwiając zapoznanie się z aktami sprawy.

Teren objęty projektem decyzji znajduje się na obszarze dla którego brak jest miejscowego planu zagospodarowania przestrzennego, w związku z czym wydanie warunków zabudowy i zagospodarowania terenu następuje na podstawie decyzji o ustaleniu lokalizacji inwestycji celu publicznego, w trybie przepisu art. 4 ust. 2 pkt 1 Ustawy z dnia 27 marca 2003 r. o planowaniu i zagospodarowaniu przestrzennym (Dz. U z 2003 r. Nr 80 poz. 717 z późn. zm.).

Decyzja ustalająca warunki zabudowy ma charakter promesy uprawniającej do uzyskania pozwolenia na budowę na warunkach w niej określonych, ale dopiero wówczas, gdy spełnione zostaną warunki przewidziane w przepisach Ustawy Prawo Budowlane.

W orzeczeniu wydanej decyzji zawarto warunek nakładający obowiązek projektowania inwestycji – obiektów i urządzeń – z uwzględnieniem art. 5 Ustawy z dnia 7 lipca 1994 r. Prawo Budowlane (Dz. U. z 2006 r. Nr 156, poz. 1118) oraz przepisów szczególnych. W tym pojęciu zawierają się również przepisy wykonawcze do tej ustawy.

Zgodnie z § 12 Rozporządzenia Ministra Infrastruktury z dnia 12 kwietnia 2002 r. w sprawie warunków technicznych, jakim powinny odpowiadać budynki i ich usytuowanie (Dz. U. z 2002r. Nr 75, poz. 690 z późn. zmianami) oraz w oparciu o przepisy w zakresie ochrony środowiska - istnieje możliwość lokalizacji przedmiotowej inwestycji na terenie wskazanym przez Inwestora. Spełnienie tych wymogów podlega badaniu w postępowaniu o wydanie decyzji pozwolenia na budowę.

Analizę warunków i zasad zagospodarowania terenu oraz jego zabudowy, wynikających z przepisów odrębnych oraz analizę stanu faktycznego i prawnego terenu, na którym przewiduje się realizację inwestycji (art. 53 ust. 3 ustawy o planowaniu i zagospodarowaniu przestrzennym) przeprowadzono w oparciu o następujące materiały: wniosek inwestora wraz z mapą w skali 1:1000 obejmującą wnioskowany teren, mapa ewidencji gruntów w skali 1:5000, mapy glebowo - rolnicze w skali 1:5000, miejscowy plan zagospodarowania przestrzennego gminy Wielgie - który utracił ważność z końcem 2002 r., Studium uwarunkowań i kierunków zagospodarowania przestrzennego gminy Wielgie, wizja terenu.

Projektowana inwestycja polegająca na budowie sieci wodociągowej w miejscowości Bałdowo (kierunek Pietruszewska, Dąbrowska, Zwolińska) na działkach o numerach ewidencyjnych: 126/1, 126/2, 126/3, 138, 139, 140/2, 141, 233 i Suradówek dz. nr: 383/12, 393 w gminie Wielgie, nie będzie uciążliwa dla środowiska oraz dla dalszych nieruchomości sąsiednich o funkcji mieszkaniowej.

Za zgodność z oryginałem
Agnieszka Złobowska

Stąd realizacja zamierzenia nie będzie miała negatywnego wpływu na kształtowanie i planu przestrzennego.

Planowane przedsięwzięcie położone jest poza obszarami górnymi, terenami zagrożonymi osuwania się mas ziemnych oraz poza terenami narażonymi na niebezpieczeństwo powodzi.

Z uwagi na powyższe uznano, że planowana inwestycja **nie zakłóci wymagań ladu przestrzennego i spełnia warunki** zgodnie z przepisami Ustawy z dnia 27 marca 2003 r. o planowaniu i zagospodarowaniu przestrzennym (*Dz. U. z 2003r. Nr 80, poz. 717 z późn. zmianami*).

UZGODNIENIA

Teren, na którym ma być realizowana inwestycja w dotychczas obowiązującym miejscowym planie zagospodarowania przestrzennego gminy Wielgie był przeznaczony na inwestycje celu publicznego o znaczeniu lokalnym, w związku z tym nie zachodzi potrzeba uzgodnień o których mowa w art. 39 ust. 3 pkt 3 i art. 48 oraz art. 53 ust. 4 pkt. 10 ustawy o planowaniu i zagospodarowaniu przestrzennym tj. w zakresie zadań rządowych lub samorządowych.

Biorąc powyższe pod uwagę orzeczono ustalić warunki zabudowy dla zamierzonej inwestycji.

POUCZENIE

Udzielona decyzja nie rodzi praw do terenu oraz nie narusza prawa własności i uprawnień osób trzecich. Wnioskodawcy, który nie uzyskał prawa do terenu, nie przysługuje roszczenie o zwrot nakładów poniesionych w związku z otrzymaną decyzją (art. 62 ust. 2 i 4 ustawy z dnia 27 marca 2003r. o planowaniu i zagospodarowaniu przestrzennym).

Od niniejszej decyzji służy odwołanie do Samorządowego Kolegium Odwoławczego za pośrednictwem Wójta Gminy Wielgie w terminie 14 dni od daty jej doręczenia.

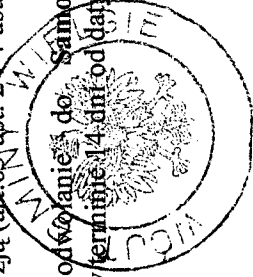

W O J A

mgr Tadeusz Wiewiórski

Załącznik:

Mapowy w skali 1:1000;

Otrzymują:

- Strony wg rozdzielnika
- a/a

Do wiadomości:

Starostwo Powiatowe w Lipnie
Marszałek Województwa Kujawsko – Pomorskiego.

NINIEJSZA DECYZJA
JEST OSTATECZNA

Data ...*Multi: 2003/04*.....

W O J A
p o
mgr Tadeusz Wiewiórski

Za zgodność z oryginałem
Agnieszka Złędowska

Wielgie, dnia 11.01.2012 r.

Gmina Wielgie
Ul. Starowiejska 8
87-603 Wielgie

Warunki przyłączenia do sieci wodociągowej

W odpowiedzi na wniosek z dnia **10.01.2012 r.** wyrażam zgodę na włączenie projektowanej sieci wodociągowej do istniejącej sieci wodociągowej w miejscowości:

6. Bałdowo - rura PVC fi 90 waż PE 63, włączenie na działce nr 393,

Projekt powinien zawierać:

- niniejsze warunki techniczne,
- zgodę osób trzecich dotycząca prowadzenia urządzeń wod-kan. po terenie nie będącym własnością wnioskodawcy,
- opis techniczny,
- plan sytuacyjny w 1 : 1000 lub 1:500 opracowany przez służby geodezyjne dla celów projektowych lub mapę sytuacyjno wysokościową z naniesieniem projektowanego podłączenia,
- przekrój 1 : 100/100 lub 1: 100/500 z uwzględnieniem urządzeń podziemnych istniejących i projektowanych,
- schemat montażu przyłącza wodociągowego,
- zestawienie materiałów.

Niniejsze warunki techniczne ważne są przez okres dwóch lat od daty uzgodnienia .

Opracowany projekt w dwóch egzemplarzach podlega uzgodnieniu w Zespole Uzgadniania Dokumentacji Projektowej lub zgłoszeniu w **Wydziale Architektury Starostwa Powiatowego w Lipnie** .

Odbioru technicznego podłączenia wod-kan dokonują służby Gminny Konserwator sieci wod-kan.

Należy zachować normatywne odległości projektowanego przyłącza do istniejącego uzbrojenia naziemnego i podziemnego w terenie.

Budowę sieci wodociągowej , należy , należy prowadzić zgodnie ze wszelkimi wymogami „Prawa Budowlanego” oraz przepisami technicznymi obowiązującymi w tym zakresie.

Otrzymują:

1. Adresat
2. a/a

W O J T

mgr Tadeusz Wiewiórski

OPINIA NR GG.6630.396.2011

dotycząca uzgodnienia dokumentacji projektowej

Przedmiot uzgodnienia : **lokalizacja sieci wodociągowej z przyłączami.**

Dla : " E K O - B U D "

Agnieszka Żołędowska

Adres : 87-800 Włocławek, ul. Ziółowa 1 A

Inwestor : Gmina Wielgie

Adres : 87-603 Wielgie, ul. Starowiejska 8

Na zlecenie z dnia : 2011-11-16

Data wpływu zlecenia do Zespołu : 2011-11-18

Powiatowy Zespół Uzgadniania Dokumentacji Projektowej **uzgadnia** lokalizację obiektu położonego :

Gmina : **WIELGIE** Obręb ewidencyjny : **BALDOWO**

Działka ewidencyjna numer :

Gmina : **WIELGIE** Obręb ewidencyjny : **SURADÓWEK**

Działka ewidencyjna numer :

Na podstawie art. 28 ust. 1 Ustawy z dnia 17 maja 1989 roku Prawo geodezyjne i kartograficzne (tekst jednolity Dz.U. z 2010 roku Nr 193, poz. 1287 z późniejszymi zmianami) oraz § 8-16 Rozporządzenia Ministra Rozwoju Regionalnego i Budownictwa z dnia 2 kwietnia 2001 roku W sprawie geodezyjnej ewidencji sieci uzbrojenia terenu oraz zespołów uzgadniania dokumentacji projektowej (Dz.U. z 2001 roku Nr 38, poz. 455), Rozporządzenia Ministra Infrastruktury z dnia 19 lutego 2004 roku W sprawie wysokości opłat za czynności geodezyjne i kartograficzne oraz udzielanie informacji, a także za wykonywanie wyrysów i wypisów z operatu ewidencyjnego (Dz.U. z 2004 roku Nr 37, poz. 333) oraz pisma Kujawsko-Pomorskiego Wojewódzkiego Inspektora Nadzoru Geodezyjnego i Kartograficznego z dnia 29 października 2010 roku nr WSPN.I.0713-19/10.

**UZGODNIENIE JEST WAŻNE TRZY LATA OD DATY UZGODNIENIA
WRAZ Z ZAŁĄCZNIKIEM MAPOWYM**

W SKALI 1 : 1000

Numer godła arkusza mapy : 366.113.053, 366.113.054;

Uzgodnienie traci ważność w przypadku określonym w §13 ust.2 wyżej wymienionego Rozporządzenia, gdy inwestor albo organy administracji architektoniczno-budowlanej lub nadzoru budowlanego powiadomią zespół o utracie ważności, zmianie lub uchyleniu decyzji o warunkach zabudowy, zatwierdzeniu projektu budowlanego oraz pozwoleniu na budowę.

Uwagi i zalecenia:

1. Obiekty budowlane wymagające pozwolenia na budowę podlegają geodezyjnemu wyznaczeniu w terenie, a po ich wybudowaniu - geodezyjnej inwentaryzacji powykonawczej, obejmującej ich położenie na gruncie zgodnie z art. 27 Ustawy z dnia 17 maja 1989 roku Prawo geodezyjne i kartograficzne (tekst jednolity Dz.U. z 2010 roku Nr 193, poz. 1287 z późniejszymi zmianami).
2. Inwestor i wykonawca robót winien prowadzić roboty w sposób wykluczający możliwość powstania awarii lub uszkodzeń sieci oraz armatury branzowej. W trakcie budowy należy bezwzględnie zachować i respektować wymagane normy branzowe. **W przypadku skrzyżowań z istniejącymi urządzeniami podziemnymi, należy odkryć przewody istniejące bez użycia sprzętu zmechanizowanego.**
3. **Wszelkie prace należy wykonywać pod nadzorem przedstawiciela właściciela instytutu branzowej:**
 - ➔ Administratora sieci wod.-kan.;
 - ➔ Administratora sieci energetycznej, ENERGA - OPERATOR S.A. Oddział w Toruniu Rejon Dystrybucji Rypin - prace należy wykonać zgodnie z Polskimi Normami;
 - ➔ Administratora sieci telekomunikacyjnej, Telekomunikacji Polskiej S.A. w Bydgoszczy - prace należy wykonać według uzgodnienia z dnia 10.01.2012r.nr TOTNSBU/U5/396/2011 :
Przedłożony projekt uzgadnia się na następujących warunkach :
 - 1) istniejąca sieć telekomunikacyjną podziemną / napowietrzną - własność Telekomunikacji Polskiej S.A., Pion Technicznej Obsługi Klienta zaznaczono na mapie symbolem (TP);
 - 2) zastrzegamy możliwość wystąpienia w terenie urządzeń i kabli niezainwentaryzowanych, wyłączonych z eksploatacji. Powyższy fakt należy niezwłocznie zgłosić do Dysponenta Uszkodzeniowego tel. 091 423 33 72 czynny całą dobę, w celu ustalenia użytkownika i trybu postępowania z tym uzbrojeniem;
 - 3) ustala się 2- metrową strefę ochronną z każdej strony urządzeń. W strefie ochronnej prace należy prowadzić ręcznie. Szczegółowy przebieg i usytuowanie urządzeń w terenie należy ustalić na podstawie przekopów kontrolnych;
 - 4) wykonawca z 5-dniowym wyprzedzeniem, pisemnie powiadomi Telekomunikację Polską S.A. Pion Technicznej Obsługi Klienta, Dział Zarządzania Zasobami Sieci, 85-667 Bydgoszcz, ul. Chodkiewicza 61, faks 052 375 93 16, o zamiarze rozpoczęcia prac, celem protokółarnego przekazania placu budowy (sieć TP, miejsca kolizyjne), podając numer wydanych Wytycznych Technicznych. W przypadku, gdy Wytyczne Techniczne nie były wydane, należy powołać się na numer powyższego Uzgodnienia;
 - 5) przy prowadzeniu prac w razie odkrycia urządzeń telekomunikacyjnych należy je zabezpieczyć przed uszkodzeniem i osiadaniem ziemi. Skrzyżowania i zblżenia należy wykonać zgodnie z obowiązującymi normami, a przed zasypaniem zgłosić do odbioru;
 - 6) Telekomunikacja Polska S.A., Pion Technicznej Obsługi Klienta informuje, że nie będzie ponosił kosztów przebudowy i poziomowania swoich urządzeń w przypadku zmiany rządnych wysokości terenu w wyniku realizacji projektu;
 - 7) Telekomunikacja Polska S.A., Pion Technicznej Obsługi Klienta zobowiązuje Inwestora i Wykonawcę robót do prowadzenia prac w sposób wykluczający możliwość uszkodzenia naszych urządzeń i powstania awarii sieci telekomunikacyjnej oraz pokrycia wszelkich kosztów związanych z ewentualnym powstaniem awarii sieci telekomunikacyjnej na skutek prowadzenia tych prac;
 - 8) uzgodnienie jest ważne przez okres 24 miesięcy od daty wydania;
 - 9) niniejsze uzgodnienie jest niezbędnym załącznikiem do projektu;

UWAGA : W miejscach zblżeń i skrzyżowań z siecią TP S.A. kable ziemne zabezpieczyć rurami dwudzielnymi typu A 110-Ps.

Za zgodność z oryginałem
Agnieszka Zolędowska

→ **Zarządcy drogi** - prace należy wykonać zgodnie z decyzjami Wójta Gminy Wielgie:

- a) z dnia 04.01.2010r. nr GSR.7230.1.2.2012.SS;
- b) z dnia 09.01.2010r. nr GSR.7230.1.9.2012.SS;

4. Uzgodnienie lokalizacji warunkuje zatwierdzenie projektu budowlanego i wydanie pozwolenia na budowę przez STAROSTWO POWIATOWE W LIPNIE - *Wydział Architektury i Budownictwa*, natomiast nie rozstrzyga rozwiązań urbanistyczno – architektonicznych oraz technicznych projektu.

5. W razie niezgodności realizacji sieci uzbrojenia terenu z uzgodnionym projektem inwestor zobowiązany jest przedłożyć mapę z wynikami pomiarów powykonawczych właściciemu organowi administracji architektoniczno – budowlanej.

6. Nie przestrzeganie uwag i zaleceń PZUDP podlega sankcjom wynikającym z art. 48 ust. 1 pkt. 6 Ustawy z dnia 17 maja 1989 roku Prawo geodezyjne i kartograficzne (tekst jednolity Dz.U. z 2010 roku Nr 193, poz. 1287 z późniejszymi zmianami).

Otrzymują :

1. Zleceniodawca - 4 egz. projektu zagospodarowania terenu
2. PZUD a/a - 1 egz. projektu zagospodarowania terenu

Z U P . S T A R O S T Y

mgr inż. Piotr Ciszewicz
Kierownik Powiatowego Ośrodka Dokumentacji
Geodezyjnej i Kartograficznej w Lipnie

Za zgodność z oryginałem
Agnieszka Zolędowska

WÓJT GMINY WIELGIE

Wielgie, dnia, 04.01.2012 r.

GSR.7230.1.2.2012.SS

DECYZJA

Na podstawie art. 39 ust. 3 ustawy z dnia 21 marca 1985r. o drogach publicznych (Dz. U. z 2004 r. nr 204 poz. 2086 z późn. zm.) oraz art. 104 ustawy z dnia 14 czerwca 1960 r. Kodeksu postępowania administracyjnego (Dz. U. z 2000 r. Nr 98 poz. 1071 z późn. zm.) po rozpatrzeniu wniosku złożonego przez Gminę Wielgie w sprawie umieszczenia sieci wodociągowej w miejscowości Suradówek w dz. nr 383/12 gm. Wielgie

WÓJT GMINY WIELGIE

wyraża zgodę na umieszczenie sieci wodociągowej w dz. nr 383/12 w miejscowości Suradówek gm. Wielgie

UZASADNIENIE

Do Wójta Gminy Wielgie wpłynął wniosek Gminy Wielgie w sprawie umieszczenia sieci wodociągowej w dz. nr 383/12 w miejscowości Suradówek gm. Wielgie.

Zgoda zarządcy drogi wyrażona w niniejszej decyzji nie jest równoznaczna z zezwoleniem na prowadzenie robót w pasie drogowym i umieszczenie urządzenia technicznego w drodze niezwiązanego z budową, przebudową i remontem dróg, o które wykonawca, albo inwestor powinien wystąpić do Wójta Gminy Wielgie w trybie i na warunkach określonych w Rozporządzeniu Rady Ministrów z dnia 24 stycznia 1986r. w sprawie wykonania niektórych przepisów ustawy o drogach publicznych (Dz. U. Nr 6 poz. 33 z późn. zm.).

POUCZENIE

Od niniejszej decyzji służy stronie odwołanie od Samorządowego Kolegium Odwoławczego we Włocławku za pośrednictwem złożone w terminie 14 dni od dnia jej doręczenia.

Otrzymują:

1. Gmina Wielgie, ul. Starowiejska 8, 87 – 603 Wielgie
2. a/a

WÓJT

mgr Tadeusz Wiewiórski

Za zgodność z oryginałem
Agnieszka Zojeńska

WÓJT GMINY WIELGIE

STAROSTWO POWIATOWE
W LIPNIE
ul. Starakowskiego 10 B
87 - 600 LIPNO

Wielgie, dnia, 09.01.2012 r.

GSR.7230.1.9.2012.SS

DECYZJA

Na podstawie art. 39 ust. 3 ustawy z dnia 21 marca 1985r. o drogach publicznych (Dz. U. z 2004 r. nr 204 poz. 2086 z późn. zm.) oraz art. 104 ustawy z dnia 14 czerwca 1960 r. Kodeksu postępowania administracyjnego (Dz. U. z 2000 r. Nr 98 poz. 1071 z późn. zm.) po rozpatrzeniu wniosku złożonego przez Gminę Wielgie w sprawie umieszczenia sieci wodociągowej w **dz. nr 138** w miejscowości **Baldowo gm. Wielgie**

WÓJT GMINY WIELGIE

wyraża zgodę na umieszczenie sieci wodociągowej w **dz. nr 138** w miejscowości **Baldowo gm. Wielgie**

UZASADNIENIE

Do Wójta Gminy Wielgie wpłynął wniosek Gminy Wielgie w sprawie umieszczenia sieci wodociągowej w **dz. nr 138** w miejscowości **Baldowo gm. Wielgie**

Zgoda zarządcy drogi wyrażona w niniejszej decyzji **nie jest równoznaczna** z zezwoleniem na prowadzenie robót w pasie drogowym i umieszczenie urządzenia technicznego w drodze niezwiązanego z budową, przebudową i remontem dróg, o które wykonawca, albo inwestor powinien wystąpić do Wójta Gminy Wielgie w trybie i na warunkach określonych w Rozporządzeniu Rady Ministrów z dnia 24 stycznia 1986r. w sprawie wykonania niektórych przepisów ustawy o drogach publicznych (Dz. U. Nr 6 poz. 33 z późn. zm.).

POUCZENIE

Od niniejszej decyzji służy stronie odwołanie od Samorządowego Kolegium Odwoławczego we Włocławku za pośrednictwem złożone w terminie 14 dni od dnia jej doręczenia.

Otrzymują:

1. Gmina Wielgie, ul. Starowiejska 8, 87 – 603 Wielgie
2. a/a

WÓJT

mgr Tadeusz Wiewiórski

Za zgodność z oryginałem
Agnieszka Zołędowska

Województwo : kujawsko-pomorskie

Powiat : lipnowski

Jednostka ewidencyjna : WIELGIE

Skrócony wypis ze skorowidza dziatek

z dnia:2012-01-12

Ip.	NrOb	Nr działki	Ark.	Księga wiecz	jedn.rej	Ch Udział	właściciel / władający	pow. [ha]
1	1	126/1	1	KW 19183	G.69	WŁ 1/1	(małżeństwo) CZESŁAW ZWOLIŃSKI Rodzice:WŁADYSŁAW,CECYLIA BOŻENA ZWOLIŃSKA Rodzice:CZESŁAW,KAZIMIERA	0.0976
2	1	126/2	1	KW 7939308	G.73	WŁ 1/1	MARTA BROKOWSKA Rodzice:ANTONI,ROMUALDA 87603 WIELGIE;	0.50
3	1	126/3	1	KW 3191	G.41	WŁ 1/1	STANISŁAW KOŃCZAŁSKI Rodzice:FRANCISZEK,GENOWEFA	4.65
4	1	138	1		G.53	WŁ 1/1 ZA 1/1	SKARB PAŃSTWA GMINA WIELGIE STAROWIEJSKA, 87-603 WIELGIE;	0.31
5	1	139	1	KW 6231	G.34	WŁ 1/1	BOŻENA DABROWSKA Rodzice:STANISŁAW,SABINA BAŁDOWO 2; 87-603;	5.20
6	1	140/2	1	KW 11930	G.67	WŁ 1/1	(małżeństwo) LECH PIETRUSZEWSKI Rodzice:STEFAN,ZOFIA BARBARA PIETRUSZEWSKA Rodzice:STANISŁAW,WŁADYSŁAWA	3.88
7	1	141	1	KW 4715	G.7	WŁ 1/1	HENRYK GREŚKIEWICZ Rodzice:WŁADYSŁAW,WŁADYSŁAWA SURADÓWEK 58; WIELGIE;	1.16
8	1	233/1	1	WL1L/00037708/7	G.88	WŁ 1/1	(małżeństwo) ARKADIUSZ KRAKOWSKI Rodzice:ROMAN,MARIA TUPAŁY 27; 87-603 ; IWONA KRAKOWSKA Rodzice:IRENEUSZ ,ANNA TUPAŁY 27; 87-603 ;	0.1743
9	1	233/2	1	WL1L/00006887/9	G.32	WŁ 1/1	(małżeństwo) GABRIEL ŁUKASZEWSKI Rodzice:JAN,KAROLINA BAŁDOWO 27; 87-603; ELŻBIETA ŁUKASZEWSKA Rodzice:JAN,MARIANNA BAŁDOWO 28; 87-603;	0.8057

Za zgodność z oryginałem
Agnieszka Żołędowska

Z up. STAROSTY

Strona: 1

Skrócony wypis ze skorowidza działek

z dnia: 2012-01-12

Ip.	NrOb	Nr działki	Ark.	Księga wiecz	jedn.rej	Ch Udział	właściciel / władający	pow. [ha]
1	15	393	2	KW 4715	G.11	WŁ 1/1	HENRYK GREŚKIEWICZ Rodzice: WŁADYSŁAW, WŁADYSŁAWA SURADÓWEK 58; WIELGIE;	0.17
2	15	383/12	2	KW 6343	G.88	WŁ 1/1	GMINA WIELGIE STAROWIEJSKA; 87-603 WIELGIE;	0.59

Li. Wst. 106/2012

Sporządził : Krystyna Górczna

Z UP. STAROSTY

mgr inż. Piotr Cieślakiewicz
Kierownik Powiatowego Ośrodka Dokumentacji
Geodezyjnej i Kartograficznej w Lipnie

Za zgodności z oryginałem
Agnieszka Zolędowska

USŁUGI GEODEZYJNE
 Zbiornik Wyszynski
 ul. T. Kościuszki 2172, 87-600 Lipno
 NIP 888-164-16-88, Regon 340479539
 tel. 61 42 10 17, kom. 603 057 300

MAPA DO CELÓW PROJEKTOWYCH
 skala 1:1000
Ark.366.113.053
366.113.054
Obręb: Baldowo
wieś: Baldowo
gm: Wielgie
powiat: lipnowski
woj. kujawsko-pomorski

Niniejsza mapa przedstawia
 stan z dnia 01.06.2011r.
 w oznaczonym zakresie

GEODETA UZASAMONIENY
 Zbiornik Wyszynski
 ul. 1457

Układ współrzędnych „1965”
 Układ wysokości Krosnośled

KEPG 3793-10/2010
 K.a.reb. 90/2010
 Lipno, dn. 06.06.2011r.

Na wytyczną do robót instalacji
 urządzeń geodezyjnych istniejących
 na gruncie a nie objętych do
 inwentaryzacji geodezyjnej.

STAROSTA LIPNOWSKI
 Powiatowy Ośrodek Dokumentacji
 Geodezyjnej i Kartograficznej w Lipnie
 W obszarze oznaczonym linią
 dokonana aktualizacja treści mapy zasadniczej
 Dokumenty z pomiaru uzupełniającego przyjęte
 do zasobu powiatowego w dniu 14.06.2011
 i zewidencjonowane pod nr 2193-13/1300
 Niniejsza mapa może służyć do celów projektowych
 Projektowane obiekty budowlane wymagające zgłoszenia
 na budowę podlegają wytyczeniu i inwentaryzacji geodezyjnej
 przez jednostki uprawnione do wykonywania prac geodezyjnych
 Lipno, 14.06.2011

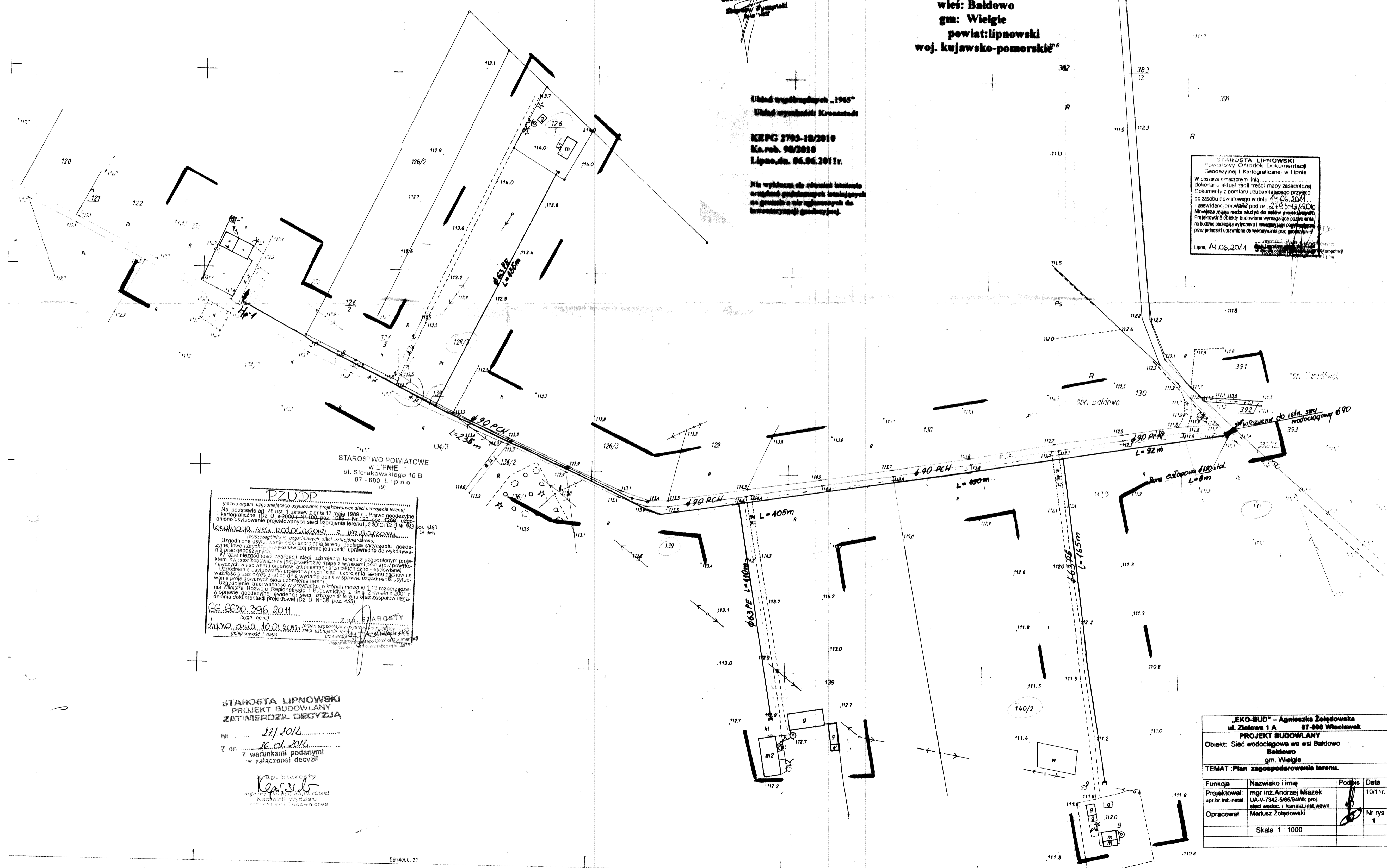

PZUDP
 (nazwa organu uprawnionego do wydawania decyzji o warunkach zabudowy i zagospodarowania terenu)
 Na podstawie art. 28 ust. 1 ustawy z dnia 17 maja 1989r. Prawo geodezyjne i kartograficzne (Dz. U. z 2000r. Nr 100, poz. 1086 i Nr 120, poz. 1488) i zgodnie z art. 14 ust. 1 ustawy z dnia 27 czerwca 2003r. o warunkach zabudowy i zagospodarowania terenu (Dz. U. z 2003r. Nr 125, poz. 1187) z dnia 14.06.2011r.
 Wyrażam zgodę na wydanie decyzji o warunkach zabudowy i zagospodarowania terenu na podstawie projektu budowlanego zatwierdzonego decyzją o warunkach zabudowy i zagospodarowania terenu z dnia 14.06.2011r. w sprawie: ...
 GG 6620 296 2011
 Lipno, dnia 14.06.2011r.
 Starosta

STAROSTA LIPNOWSKI
 PROJEKT BUDOWLANY
 ZATWIERDZIŁ DECYZJĄ
 Nr 21/2012
 z dn. 16.06.2012
 Z warunkami podanymi
 w załączonej decyzji
 p. Starosta
 Karski
 Naczelnik Wydziału
 Geodezyjnego i Budownictwa

„EKO-BUD” – Agnieszka Żółędowska ul. Zielowa 1 A 87-609 Włocławek			
PROJEKT BUDOWLANY			
Objekt: Sieć wodociągowa we wsi Baldowo Baldowo gm. Wielgie			
TEMAT: Plan zagospodarowania terenu.			
Funkcja	Nazwisko i imię	Podpis	Data
Projektował:	mgr inż. Andrzej Miazek upr. br. inż. instal.		10/11r.
Opracował:	Mgr inż. Mariusz Żółędowski sieci wodoc. i kanaliz. instal. wewn.		Nr rys 1
Skala 1 : 1000			

MAPA ORIENTACJI W TERENIE
Skala 1:5000
M. Baidawo

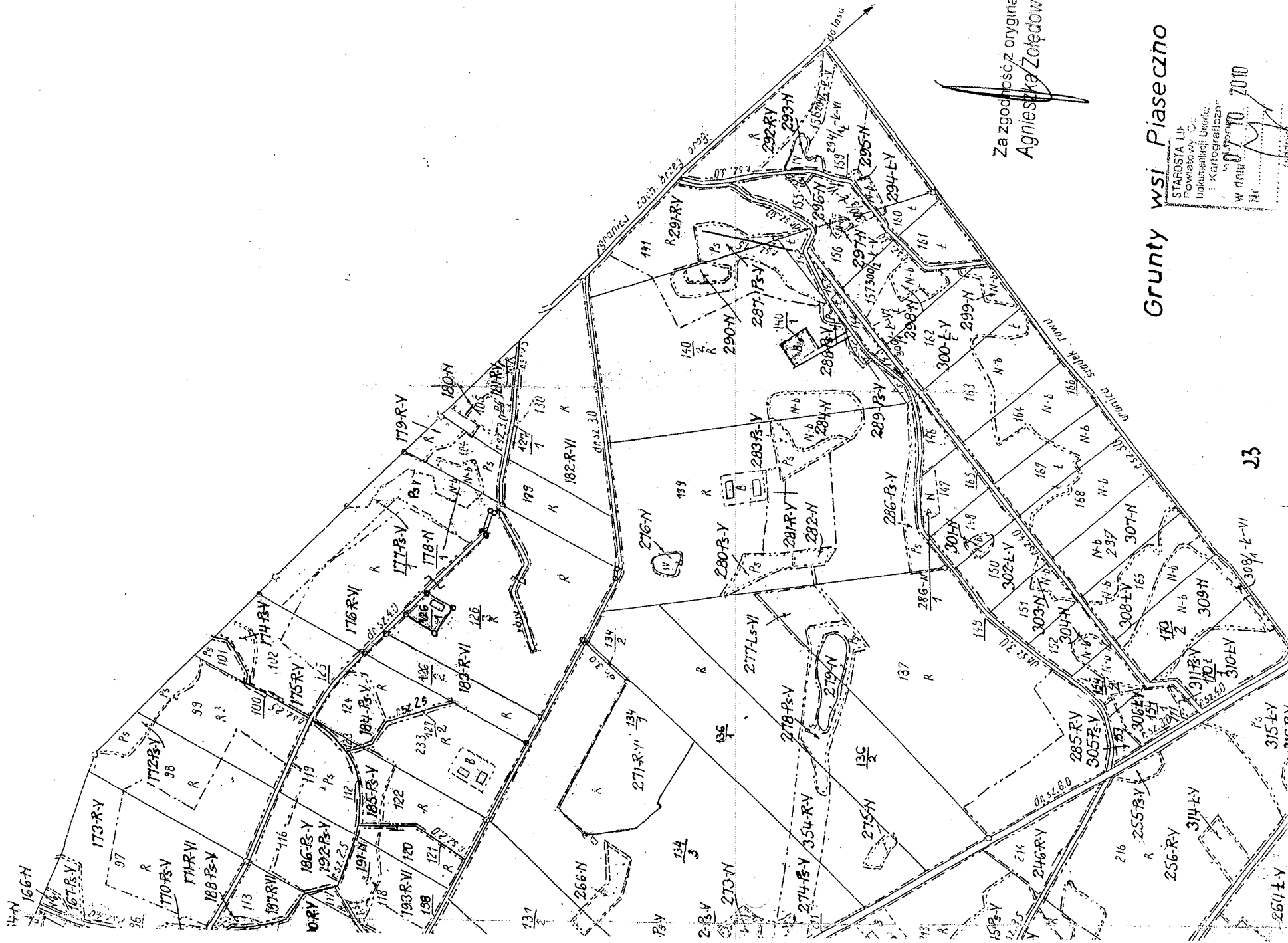

Za zgodności z oryginałem
Agnieszka Zolędowska

Grundy wsi Piaseczno

STAROSTA Lb.
Powiatowy: C.
Inżynier: Kartograficzny:
W D. 2010

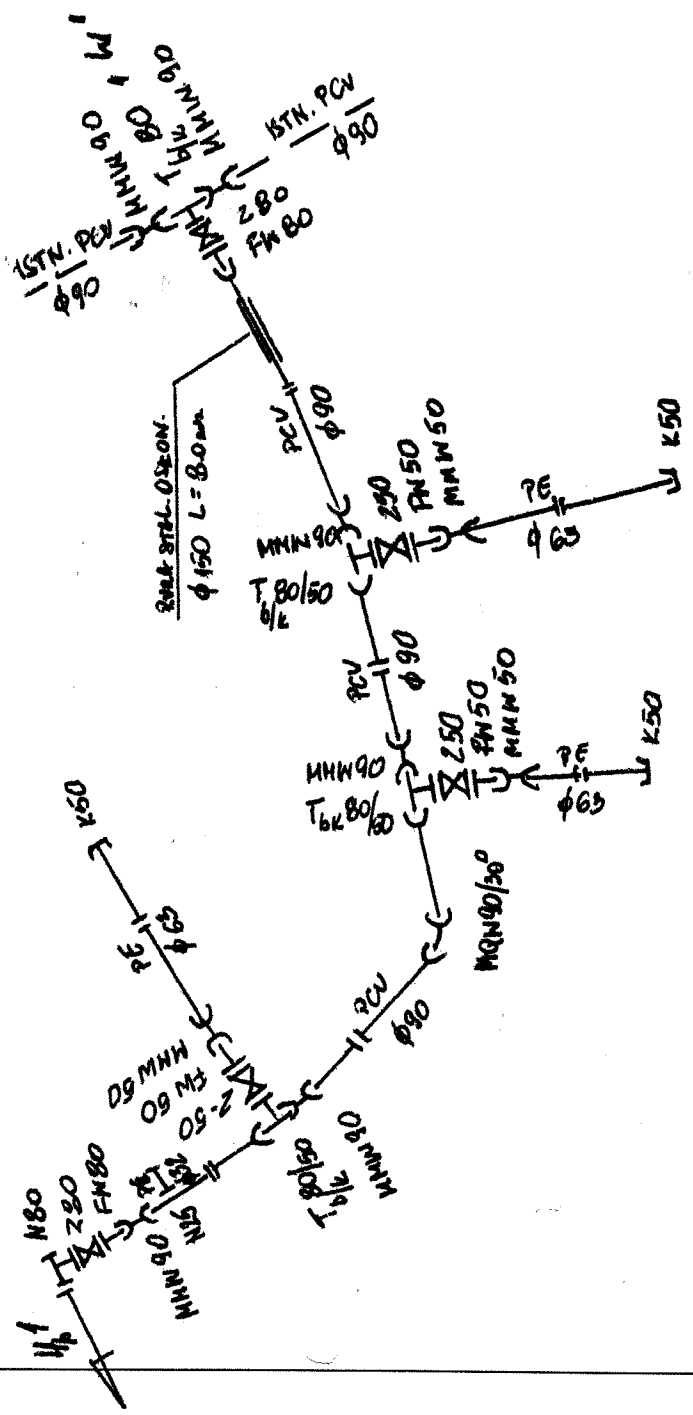

EKD-BUD Agnieszka, Żółdowska 87-800 Włocławek ul. Żołtowa, 1a	
Zleceńodawca:	Urząd Gminy Wiele 87-603 Wiele ul. Starowiejska 8 wo. kuj-pom
Obiekt:	Sieć wodociągowa w Rejonie-Suradówek Schematy montażowe
Nazwa:	Plan zagospodarowania terenu imię i nazwisko ANDRZEJ HIAZEK
Projektant:	UA-V-734E-5/05/94 WK data XII.2011
	nys. nr - podpis -

04

Włocławek 29.12.94

URZĄD WOJEWÓDZKI
we Włocławku

Urząd wojewódzki

Nr UA-V-7342-5/85/94 WK

DECYZJA

Naprotwiej 13 ust. 6 pkt 4 lit. a i b
Innowacyjnego Środka z dnia 20 X 1994 r. w sprawie
zawieszonych lub wstrzymanych w budownictwie (Dz.U. Nr 8
poz. 46 i 75) skierowana sę, że

Obywatel ANDRZEJ MIAZEK
inżynier

Register inżynier inżynierii środowiska, -

wzrosty dnia 21.06.1947 r. w Górach

posiada przydziałem zawodowe, uprawniające do wykonywania samo-
działalnej p r a c i a r n i c z e j

instalacyjno-inżynierskiej w zakresie
w szczególności sieci wodociągowe-kanalizacyjnych oraz
projektowania, nadzoru i eksploatacji tych

Obywatel ANDRZEJ MIAZEK

jest upoważniony do 7

1. Sporządzanie projektów sieci wodociągowych
i kanalizacyjnych uzbrojenia terenu.

2. Sporządzanie projektów instalacji wodociągo-
wych i kanalizacyjnych.

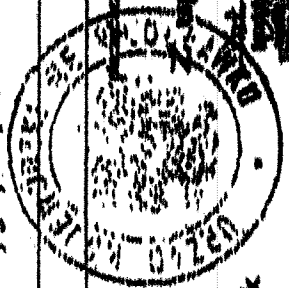

Otrzymał:

1. Pan
Andrzej Miazek
ul. Parkowa 37
87-807 Włocławek
2. W a/a

W składzie: Andrzej Miazek inżynier, kierownik
projektów do robót budowlanych i technicznych (art. 5, § 2 ust. 2 § 4 ust. 12
§ 5 ust. 2 § 6 § 8 ust. 1 rozporządzenia)

Andrzej Miazek
Załącznik z urzędem
Agencja Zarządcowska

P O L S K A
I Z B A
INŻYNIERÓW
BUDOWNICTWA

Bydgoszcz 2010-12-14

(podpisane, data)

Zaświadczenie

Pan/Pani MIĄZEK ANDRZEJ

miejsce zamieszkania
87-500 WŁOCŁAWEK

UL. PARCOWA 37

jest członkiem Kujawsko-Pomorskiej

Okręgowej Izby Inżynierów Budownictwa

KUPINSISB-001

o numerze ewidencyjnym

i posiada wymagane ubezpieczenie od odpowiedzialności

cywilnej.

2011-01-01

Niniejsze zaświadczenie jest ważne od dnia

2011-12-31

do dnia

KUJAWSKO POMORSKA OKRĘGOWA
IZBA INŻYNIERÓW BUDOWNICTWA
W BYDGOSZCZY

85-038 BYDGOSZCZ, ul. B. Ramułkiego 6
tel. 052 366 70 50 - fax 052 366 70 58

PRZEWODNICZĄCY
Rady Okręgowej Izby



(podpisane, data)

Za zgodności z oryginałem

OŚWIADCZENIE

Ja, niżej podpisany projektant Andrzej Miazek oświadczam, że projekt budowlany sieci wodociągowej w miejscowości Bałdowo, Suradówek gm. Wielgie- działki nr 126/1, 126/2, 126/3, 138, 139, 140/2, 141, 233, 383/12, 393, jest zgodny z obowiązującymi przepisami oraz zasadami wiedzy technicznej.

Projektant

mgr inż. Andrzej Miazek

Uprawnienia budowlane do projektowania bez ograniczeń
w specjalności instalacji no-inżynierskiej
w zakresie sieci i instalacji wodociągowo-kanalizacyjnych
nr UA-V-7342-6/85/94 WK
444444/1584/01

- wymóg art.20 ust.4 Ustawy z dnia 7 lipca 1994r-Prawo Budowlane

(dz.U.2003.207.2016 ze zmianami)